

SANTO DAIME

✚ INFORMA

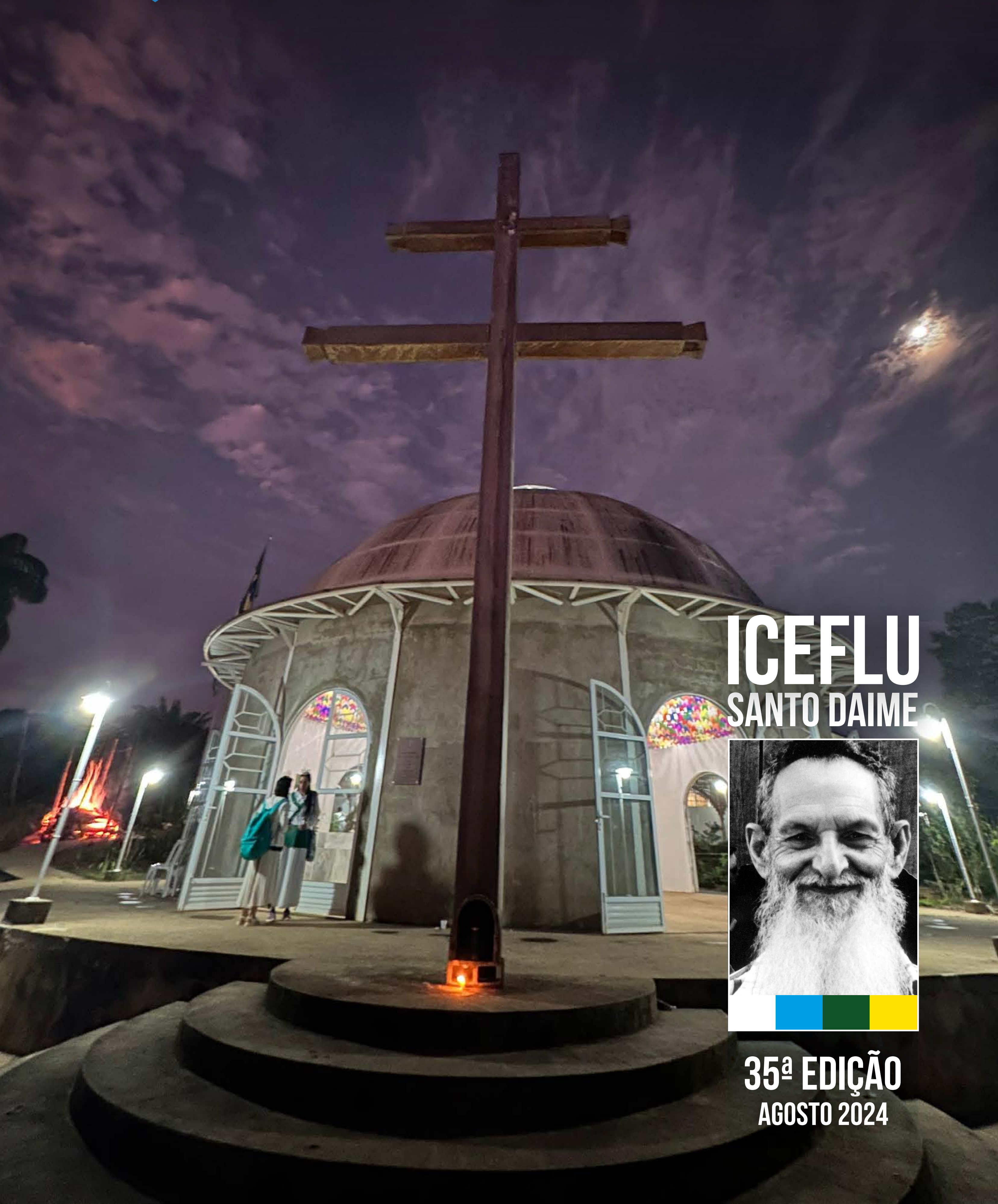

ICEFLU
SANTO DAIME

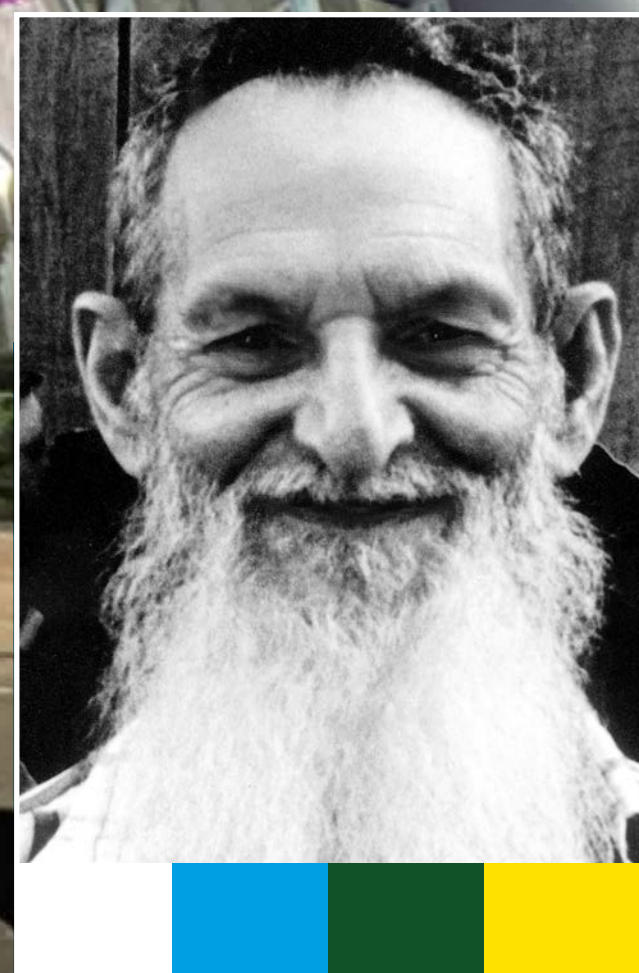

35ª EDIÇÃO
AGOSTO 2024



50 ANOS



ICEFLU
SANTO DAIME

EXPANSÃO, FIRMEZA E CONFIANÇA DEFINEM A ICEFLU SANTO DAIME

Este ano, a ICEFLU completa seu cinquentenário. Neste momento emblemático, procuramos meios de ampliar o diálogo em nossa rede, com o propósito de promover transformações estruturais que aprimorem ainda mais a instituição que representa, materialmente, o trabalho espiritual do Padrinho Sebastião. Nesse sentido, esforços vêm sendo feitos para lidar com a complexa tarefa de zelar as raízes, conservar nossa tradição e, ao mesmo tempo, abrir espaço para que a renovação possa promover necessárias mudanças nos tempos atuais.



PESQUISA DE PERCEPÇÃO

2ª EDIÇÃO



- ▶ Em abril lançamos a 2ª Edição da Pesquisa de Percepção sobre a ICEFLU. Respondida por 336 pessoas (de 56 igrejas do Brasil e do mundo), seu resultado mostrou a aprovação do trabalho desenvolvido e identificou os pontos que ainda carecem de aprimoramento, de acordo com a visão dos nossos membros, associados e parceiros (não associados).

Cerca de 99% das pessoas reconhecem a importância da ICEFLU como instituição que representa a nossa Doutrina, doutrinária e administrativamente. As palavras mais citadas foram “expansão”, “firmeza” e “confiança”, além de “cooperação”, “apoio”, “integração” e “associativismo”, sobre a relação entre Matriz e associadas.



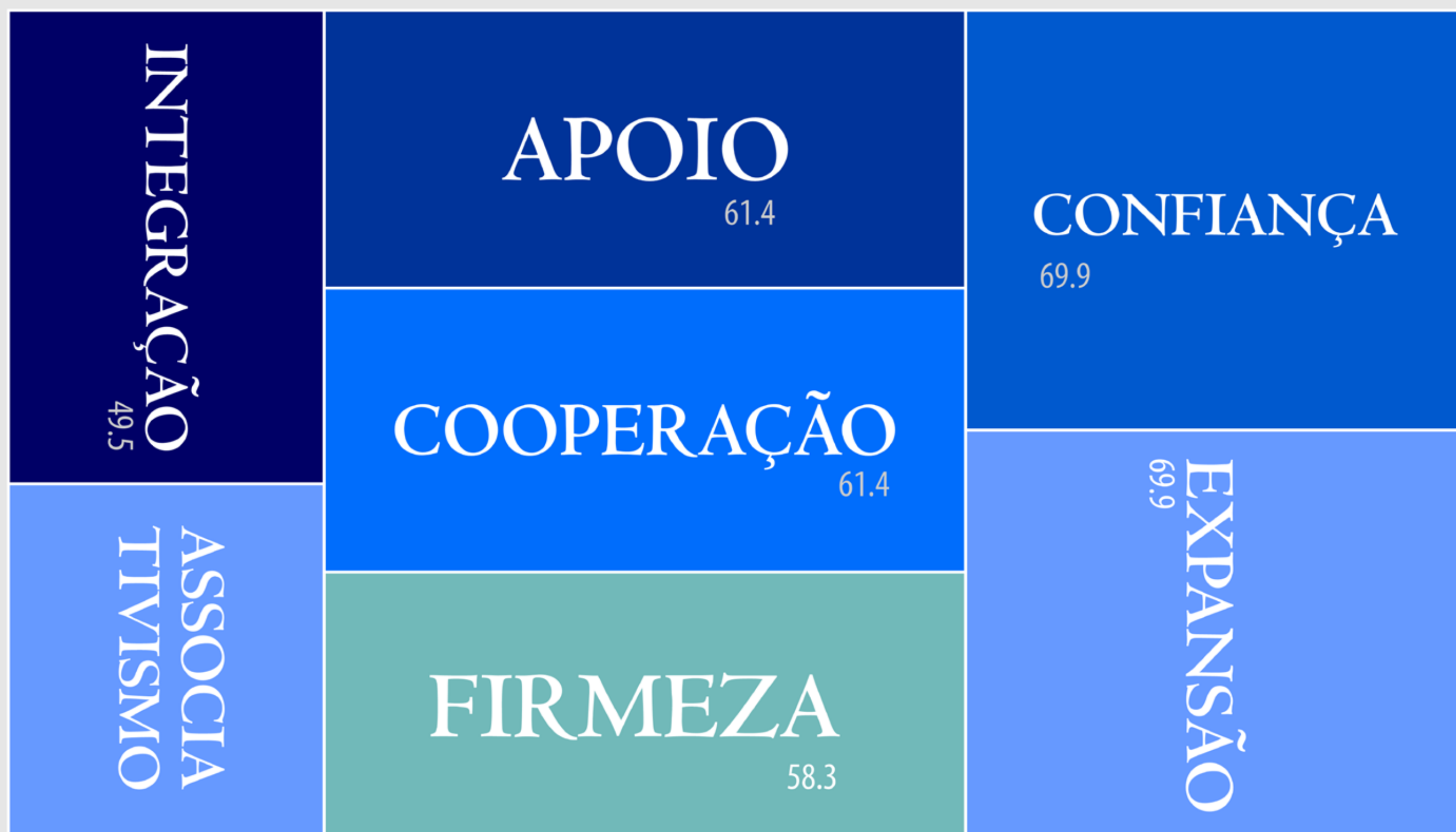

- ▶ Nas relações institucionais, encontros em grupos focais regionais ajudaram a abrir espaços de escuta com as diretorias das igrejas. Nas relações pessoais, buscamos oportunidades de promover mais integração: um Encontro Nacional das Igrejas ICEFLU e um Encontro Mundial no Centenário da Madrinha Rita são planos que estão sendo amadurecidos.

Diversas sugestões e críticas apresentadas já têm sido contempladas em nossa rotina de trabalho. Nosso compromisso é fazer jus ao desejo do Padrinho Sebastião de formar uma irmandade tão unida que “quem vier contra, já chega pedindo socorro”.



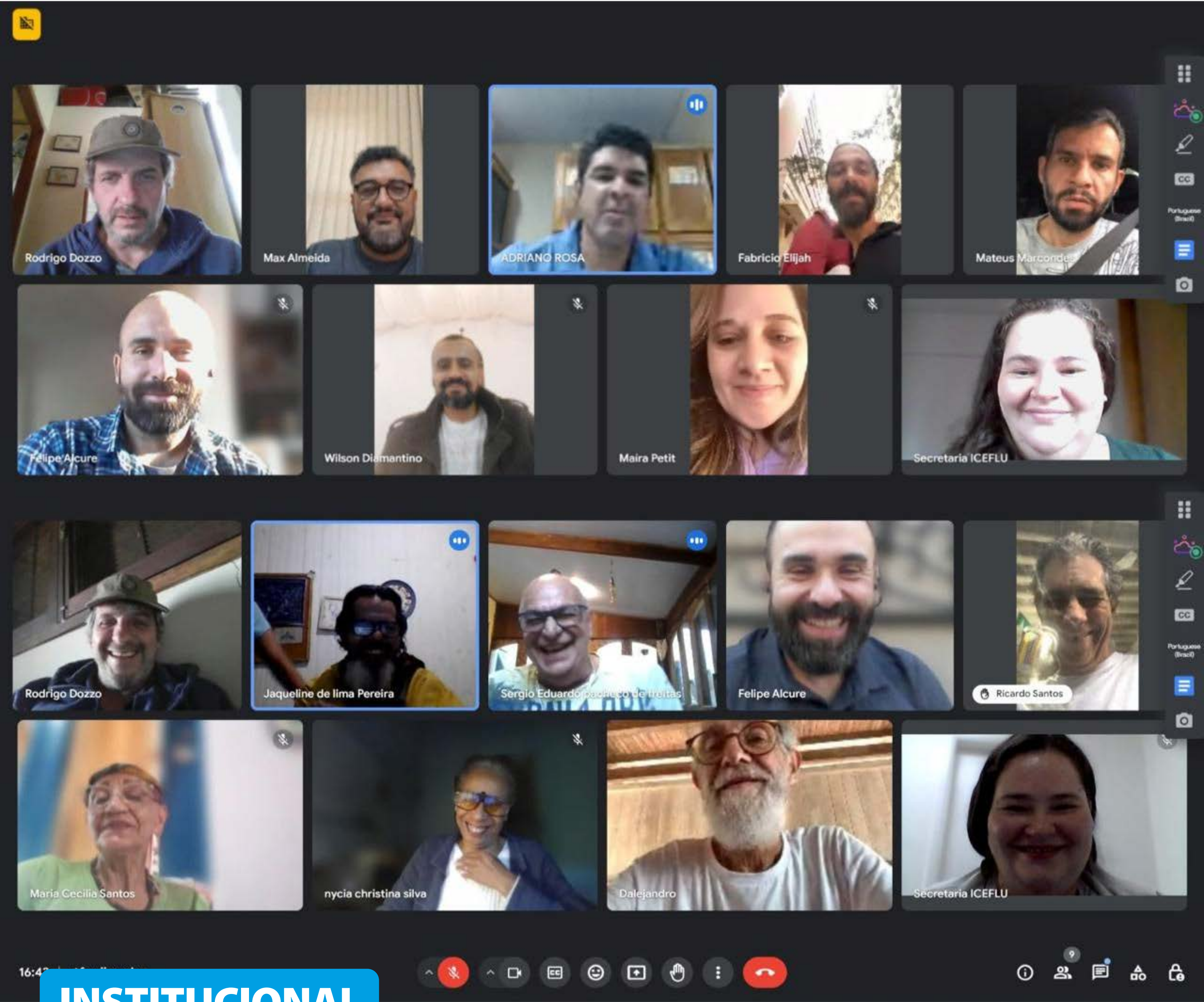

INSTITUCIONAL

REUNIÕES APROXIMAM ICEFLU E ASSOCIADAS

Os grupos focais regionais envolvem uma série de encontros para promover uma escuta mais aprofundada, integração e partilha das visões e expectativas das igrejas associadas. O objetivo é reavivar o vínculo institucional e alinhar pontos cruciais como abastecimento, atualização de cadastros e regularização jurídica dos centros como organizações religiosas autorizadas. No âmbito internacional, a Secretaria tem realizado reuniões com os grupos para entender melhor a realidade que os cerca, alinhar o nosso propósito e reforçar os laços de amizade com a irmandade mundial.



EVENTOS ICEFLU PARA TODA A IRMANDADE



O Departamento Técnico Científico iniciou uma série de eventos públicos e gratuitos para instrução de toda a irmandade, no primeiro semestre. A segunda temporada das séries “Vou Contar Minha História” apresenta as inspiradoras vivências de daimistas que têm dedicado suas vidas à Doutrina, e “Seminários ICEFLU” traz reflexões sobre temas candentes do nosso tempo, como neurociência, patrimonialização da ayahuasca e xamanismo. Fiquem ligados nos próximos eventos!



EXPANSÃO

COMITIVA DO PADRINHO ALFREDO NOS EUA E MÉXICO

Após um intervalo de cinco anos sem viajar para o exterior, o Padrinho Alfredo embarcou com sua comitiva para um giro nas igrejas dos Estados Unidos e do México, entre os meses de março e maio deste ano. Acompanhado de Roberval Raulino, Rutilene Raulino, Alvino Melo e Cires Beijamar, o Padrinho realizou 12 trabalhos espirituais em Upstate New York (Nova York), Portland (Oregon), Los Angeles (Califórnia), Austin (Texas), Havaí e Miami (Flórida).





- ▶ No Havaí, a irmandade pôde participar de um feito e de dois trabalhos espirituais, sob o comando do Padrinho Alfredo, com a execução dos Hinários “O Cruzeirinho”, “Nova Era” e “Nova Dimensão”. No México, foram feitos dois trabalhos, em Tulum e na Península de Yucatán. Por onde passou, a comitiva recebeu uma acolhida calorosa e também levou a Força, a Paz e a Luz da Floresta. Viva o Padrinho Alfredo!



INTERNACIONAL

ENCONTRO REUNIU CENTROS DA EUROPA

O Pré-Encontro Europeu das Igrejas do Santo Daime ocorreu na Grécia, entre abril e maio, e reuniu cerca de 90 pessoas e delegações de centros da ICEFLU Europa, parceiros e amigos. Participaram Pad. Alex Polari, Sonia Palhares e comitiva, Sávio Delano (Jurídico da ICEFLU), e Walter Menozzi (coordenação ICEFLU Europa e conselheiro fiscal da ICEFLU). Foram realizadas plenárias, trabalhos espirituais, círculo de mulheres, exibição de filmes, além de uma reflexão sobre a estratégia jurídica para a legalização do Santo Daime na Europa.



ICEFLU É APOIADORA DO FÓRUM INTER-RELIGIOSO

A instituição apoiou e participou do Ciclo de Reuniões do Fórum Inter-religioso do G20 (IF20) que ocorreu em Manaus (AM), em junho. Um grupo formado por Fernando La Rocque, membros da irmandade de Manaus, Vinicius Antonelli (Instituto Nova Era) e Fabíula Caroline (Cooperar) apresentou a importância do Santo Daime como religião, estilo de vida, cultura e contribuições sócio-bioeconômicas, bem como a expansão da Doutrina, além de participar de rodas com várias lideranças e representantes do Ministério dos Direitos Humanos.



CÉU DO MAPIÁ

FESTIVAL JUNINO NA MATRIZ



Com um extenso calendário, o Céu do Mapiá celebrou um ano da pré-inauguração da Catedral da Rainha da Floresta, que já apresenta avanços: jardins floridos, o início da instalação do guarda-corpo que delimitará a área de bailado no salão, e uma bela decoração central no teto, marcando a contagem regressiva para o Centenário da Madrinha Rita. ▶





- ▶ Além dos tradicionais festejos e dos 99 anos da Madrinha, foram realizados trabalhos de Cura, Concentrações, Santa Missa, Caminhada do Padrinho Alfredo, Gira, aniversários, fardamentos, batizados e casamentos. ▶





- ▶ A Rede Jagube de Comunicação somou forças para levar os Trabalhos da Matriz para o mundo inteiro. O Canal Jagube publicou vídeos sobre as atividades de organização do Festival e realizou entradas ao vivo em seus canais nas redes sociais. A Rádio Jagube transmitiu na íntegra cinco trabalhos do Festival, que podem ser ouvidos através do seu canal do YouTube.

Acesse aqui

APOIE A REDE JAGUBE!

Pix: redeljagube@iceflu.org

Paypal



COZINHA GERAL SERVIU CENTENAS DE REFEIÇÕES

A **Gestoria da Cozinha Geral** da AMVCM trabalhou intensamente no Festival para alimentar moradores e visitantes com café da manhã, almoço e jantar, totalizando mais de 400 refeições, além dos grandes mutirões das segundas-feiras. A Geral contou com uma equipe de dez pessoas atuando no sistema de restaurante, além daquelas que trabalharam voluntariamente nos mutirões.



MAPIÁ RECEBEU QUASE 100 VISITANTES NO FESTIVAL

A **Gestoria de Visitação da AMVCM** realizou um balanço da presença de visitantes neste Festival, baseado no seu aplicativo de cadastramento: 98 pessoas, sendo 54 estrangeiras e 44 brasileiras (13 estados representados). A AMVCM agradece a todos pela visita e colaboração, espera que esta passagem pela Ecovila Céu do Mapiá tenha sido proveitosa e aguarda seu retorno em breve. A Associação celebra também mais um Festival sem nenhum incidente: tudo ocorreu na harmonia e tranquilidade.

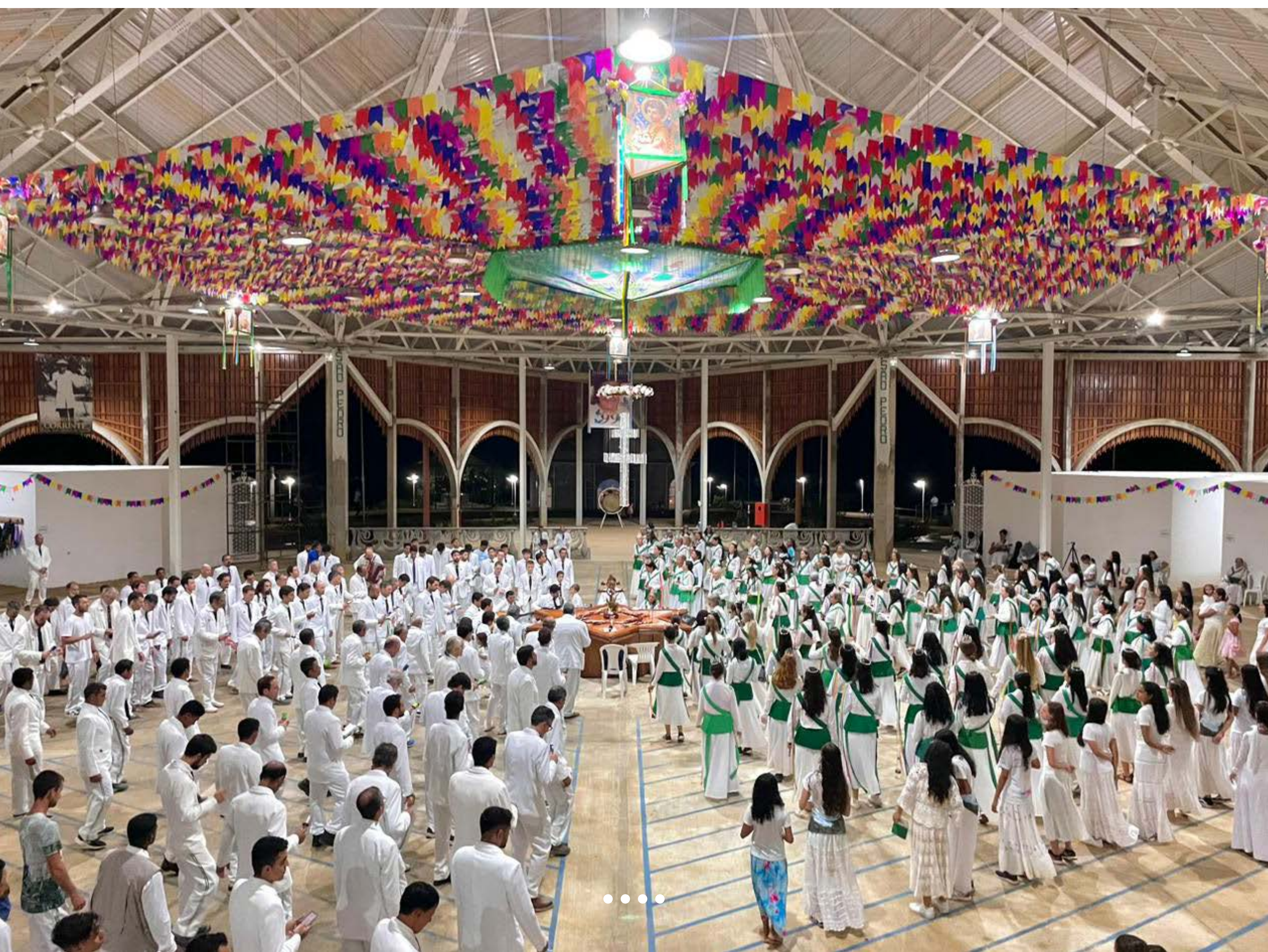

OBRAS NA CATEDRAL E NA VILA

No Festival, a ICEFLU e a AMVCM promoveram um encontro com as comitivas de igrejas de mais de seis países e de diversos estados para tratar das obras ainda necessárias para a inauguração da Catedral, principalmente a colocação do piso. A reunião, que contou com a presença do Padrinho Alfredo, também apresentou as ações em andamento para a reforma do ramal e construção de uma pista de pouso, além do trabalho para regulamentação fundiária para possibilitar a abertura de novas moradias.



SANTA CASA DE CURA



OBRA ESTÁ 80% CONCLUÍDA

Na Santa Casa de Cura Padrinho Manoel Corrente as obras já estão bem adiantadas, com 80% da reforma da infraestrutura concluída. A previsão é finalizar em setembro, nas comemorações dos 25 anos da instituição. Ainda falta equipar e estruturar os setores. A equipe está se preparando para retomar as atividades plenamente. Ainda assim, de forma improvisada, continuam os atendimentos aos pacientes, até mesmo as internações. Diariamente, o Terço das 6 horas da manhã recebe irmãos e irmãs para começar o dia com as bênçãos das preces, como uma medicina espiritual pela saúde, paz e harmonia.



MADRINHA JÚLIA

CONTINUA A AÇÃO EM BENEFÍCIO DA NOSSA PROFESSORA



Madrinha Júlia se encontra na Colônia Cinco Mil (Acre) e passa bem. Recebe os cuidados da família e de uma enfermeira profissional, e faz fisioterapia semanalmente. Sempre saudosa do Mapiá, ela permanecerá mais um tempo em Rio Branco, seguindo as recomendações médicas e o conselho de sua irmã, Madrinha Rita. Além de agradecer o apoio da irmandade, compartilhamos a prestação de contas dos gastos em prol da saúde da Madrinha.



- ▶ Até o momento foram arrecadados, em nível nacional, R\$ 20.031,10, e no internacional, R\$ 34.942,86. Os gastos (fevereiro a julho) somam R\$ 94.887,70 e estão sendo gerenciados pela ICEFLU.

DÚVIDAS OU ESCLARECIMENTOS

isavicosamapia@gmail.com

Acesse a planilha completa

A AÇÃO CONTINUA. FAÇA SUA DOAÇÃO!

Pix: ceudomapia@iceflu.org

PayPal



MADRINHA BRILHANTE

CAMPANHA PARA CELEBRAR ANIVERSÁRIO DE 90 ANOS

Mulher forte e guerreira na história do Santo Daime, a Madrinha Maria Brilhante é seguidora fiel do Padrinho Sebastião. Iniciou sua jornada espiritual nos anos 1960 e é conhecida pelo hinário “Estrela Brilhante”, cantado oficialmente na abertura do Festival Junino, no dia de Santo Antônio. Este ano, com muita alegria, vamos celebrar os seus 90 anos de vida, no dia 12 de setembro, no Céu do Mapiá, com um grande festejo embalado pelos Hinários “O Cruzeiro” e “Rosários Brancos”.



Para realizar essa celebração, está em andamento uma campanha de arrecadação de recursos para organizar os preparativos dessa bela festa: uma decoração temática na Catedral da Rainha da Floresta, bolo de aniversário, um almoço na Cozinha Geral e na casa da aniversariante. A intenção é promover ainda uma segunda etapa da campanha para dar de presente à Madrinha Brilhante um sistema de energia solar para sua residência. Desta forma, a meta inicial da campanha é arrecadar o valor de R\$ 15 mil. Sua contribuição é muito importante. Participe!

Pix CNPJ: 39872963000110

PayPal: icefluesf@gmail.com





EVANGELHO

EVANGELHO DO PADRINHO TERÁ EDIÇÃO EM INGLÊS

Depois da tradução para o italiano, em breve será lançada a edição do Evangelho Segundo Sebastião Mota em inglês. Foi um longo percurso, desde a primeira versão traduzida por Rosana Workman e revista por Lisa Rabelo. Esse trabalho só foi retomado muitos anos depois, com o apoio do irmão Spencer Stewart, que possibilitou uma tradução muito cuidadosa de José Augusto Lemos, mais tarde revisada por Alexandra Lopez e outros irmãos estadunidenses, destacando Marilyn Mastrandea.

....

- ▶ Alexandra, dirigente da Igreja Céu da Divina Rosa, no Oregon, está coordenando o trabalho editorial, inspirado no belo projeto gráfico desenvolvido na edição brasileira por Giovanni Tabolacci, da Editora Reviver. Uma pequena tiragem do livro será impressa e lançada ainda neste segundo semestre. E assim as palavras do Padrinho vão correndo o mundo...

E para quem deseja a nova edição da obra em português:

Acesse

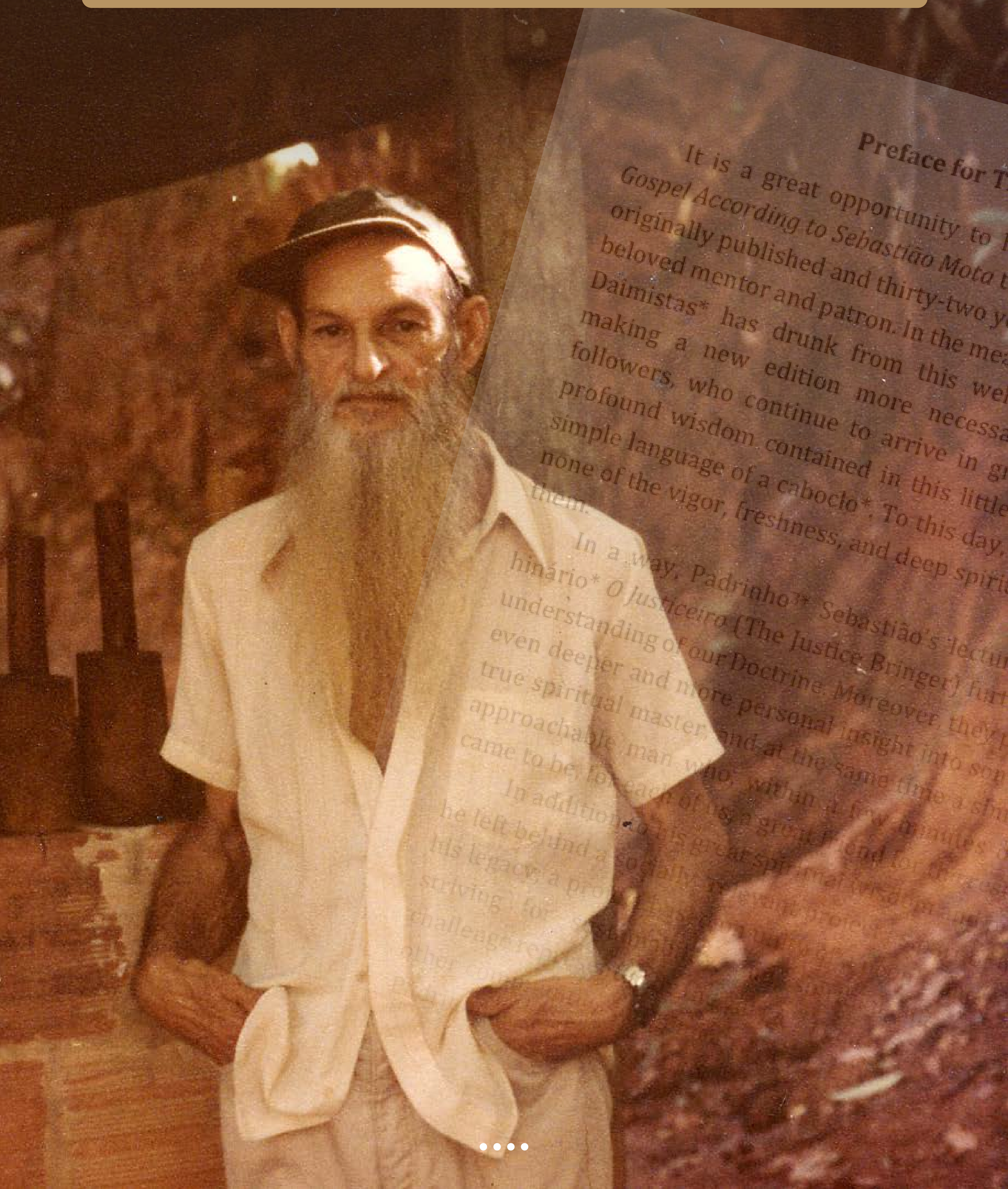



SEDE DO MSA EM CONSTRUÇÃO

O projeto de construção da sede do Movimento Saúde Ambiental (MSA) concluiu seu primeiro trimestre com a entrega do Paiol de Apoio, a entrega dos materiais da primeira parte da construção, e o início da Oficina de Roteiros, em parceria com a Escola Estadual Cruzeiro do Céu. O próximo passo é a construção do piso e telhado da Sede, e a conclusão da Oficina. O projeto é fruto da parceria entre a AMVCM e o IDARIS, com o apoio do PNUD e Ministério do Meio Ambiente. Vários moradores da Vila Céu do Mapiá estão envolvidos nas atividades, e os mutirões estão sendo fundamentais para a realização das ações no terreno do MSA.





IDARIS

SABERES DA FLORESTA

Saberes da Floresta é um grupo que busca alternativas econômicas, educativas e solidárias para mulheres e jovens do Mapiá através da produção de sabonete medicinal “Cold Process” e de produtos de limpeza ecológicos. O projeto estava parado há algum tempo, por falta de espaço adequado para a produção. Através da aprovação do projeto em edital do Instituto Nova Era, o espaço do grupo foi reformado, e em breve será possível retomar as atividades produtivas.





COOPERAR

PRODUTOS DA FLORESTA

A Cooperar hoje se encontra fortalecida e com diversos produtos prontos para venda. Adquira, experimente e aprecie essas iguarias da floresta amazônica! Siga e apoie a Cooperar nas redes sociais! Contribua para sustentabilidade dos povos da floresta. Nas viagens ao Mapiá, visite a agroindústria localizada ao lado do Hotel Floresta. Fazemos entregas para todo o Brasil.

www.cooperaramazonia.com.br

Instagram



PROJETO CAPACITA JOVENS MAPIENSES



As Oficinas de Audiovisual do Canal Jagube chegam ao terceiro mês de atividades, com nove jovens produzindo reportagens no Céu do Mapiá. Com a orientação dos profissionais da Arica Cinematográfica e da coordenação local, os mapienses pautaram, produziram, gravaram e agora estão editando os materiais que, nos próximos meses, serão publicados nas redes do Canal. O projeto foi contemplado pela Lei Paulo Gustavo do Estado do Amazonas em 2023, e segue até outubro, promovendo encontros on-line todas as sextas-feiras.

MEMÓRIA

MARCOS VICENTE TRENCH

*06/05/1961 +21/04/2024



Médico veterinário, a pedido do Padrinho Sebastião passou a trabalhar para educar meninos e meninas no Céu o Mapiá, numa sala improvisada, nos anos 1980. Com sua seriedade e dedicação, conseguiu levantar uma escola no meio da floresta, a Cruzeiro do Céu, e formar um grupo de professores. Foi abraçado pelo Padrinho Corrente, e dele passou a ser um filho querido. Casou-se com Raimunda Corrente e viveu muitos anos ajudando nos cuidados com o Padrinho Corrente. Pai de Maria Flor. Querido amigo, professor e irmão, rogamos aos Guias Protetores que te amparem e te guiem rumo à Vida Eterna. Siga com sua luz ao encontro da Eternidade. Gratidão.



MEMÓRIA

FLAVIANO SCHNEIDER

*30/08/1951 +08/07/2024



O jornalista capixaba chegou à Colônia Cinco Mil, em 1977, e foi acolhido pela família do Padrinho Sebastião. Formou família com Maria que, na época, já tinha um filho, Ricardo. Depois nasceram Luzia e Flavinha. Esteve à frente da formalização do antigo CEFLURIS. Trabalhou em jornais do Acre e acompanhou fatos históricos e políticos do estado, como a entrevista que fez com Chico Mendes. Morou no Mapiá e em Cruzeiro do Sul, onde participou do processo de demarcação do território do Povo Arara. De volta à Colônia Cinco Mil, dedicou-se a rezar, cantar hinários e missas. Viveu ligado no espiritual. Que a Virgem Mãe lhe receba com todas as flores.



MEMÓRIA

LARISSA SARMENTO LIRA

*13/06/1986 +22/08/2024



Larissa viveu 38 anos de muita alegria, dedicada à família, à igreja e a seus estudos profissionais. Irmã amorosa e querida do Céu da Campina, sempre à frente das atividades da igreja, brilhava com o seu toque de tambor. Como pesquisadora acadêmica, contribuiu para a divulgação da Umbanda e do Candomblé, em estudos de sólida fundamentação acadêmica, inspiração espiritual, e sabedoria, com seu grande respeito e afeto pelos Orixás e entidades da Umbanda.



MEMÓRIA

JOSÉ GERALDO LEME CANTILLANA

*24/01/1981 +26/08/2024



Nascido em Bragança Paulista, interior de São Paulo, no dia 24 de janeiro de 1981, José Cantillana era um amigo amoroso, cuidadoso, prestativo, caprichoso em tudo que fazia. Inteligente, esforçado e responsável no trabalho e nos estudos. Foi profissional da saúde e fardou-se em 2005, sendo um soldado dedicado. Em 2021, fundou o Céu da Sagrada Família, onde permaneceu até sua passagem. Sua alegria contagiava a todos e seguirá presente em nossos corações.



ICEFLU
SANTO DAIME

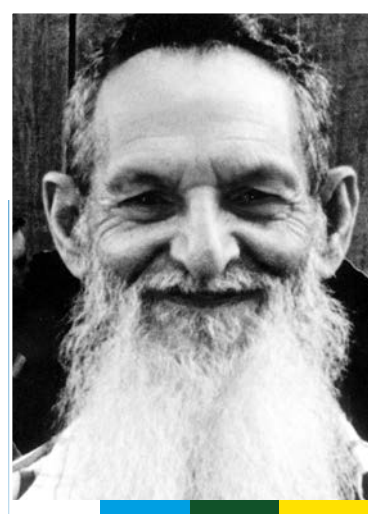

35ª EDIÇÃO
AGOSTO 2024

SANTO DAIME

INFORMA

Edição e revisão: Flora Guedes e Ana Carolina Simas

Revisão Final: Conselho Editorial ICEFLU

Diagramação: Alessandra Guerra

Conteúdo: Padrinho Alex Polari, Oswaldo Guimarães, Alessandra Guerra, Felipe Alcure, Maíra Petit, Glauber Loures, Cristina Santos, Tatiana Reis, Luzia Schneider, Tom Adnet, Maria Carolina Farias, Átila Meireles, Isabel Barsé, Ivo Felipe e Joana Rosa.

Fotos desta edição: Iberê Perissé, Kézia Marinho, Maria Celeste, Tatiana Reis, Maria Carolina Farias, Pedro Adnet, Alessandra Guerra, Inês Soares, Ananda Ries, Katha Lysak, Acervo Igrejas Associadas, Acervo Instituto Nova Era, Acervo Canal Jagube e Acervo CEDOC.

Tradução em espanhol: Daniel Pesquero

Tradução em inglês: Brock e Tatiana Reis

Fale conosco pelo e-mail: comunica@iceflu.org
e siga as redes da instituição.

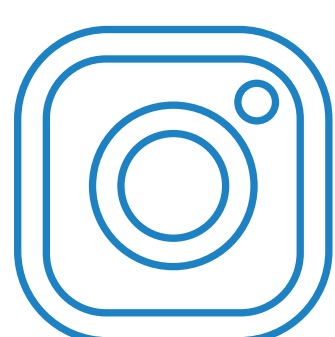

@santo.daime_iceflu



Santo Daime/ICEFLU



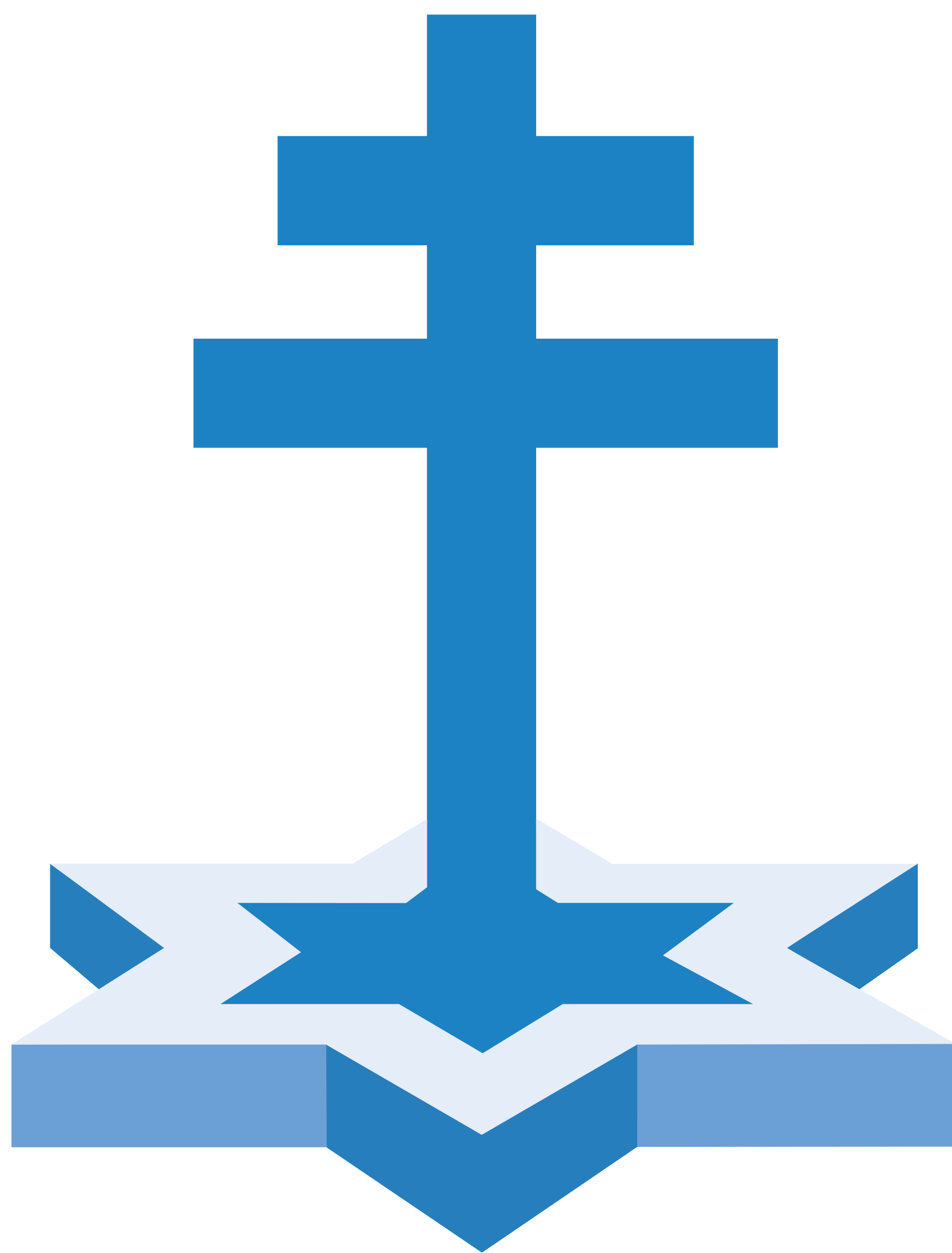

ICEFLU

SANTO DAIME

O **SANTO DAIME INFORMA** é produzido pelo Departamento de Comunicação da ICEFLU. Esse boletim propõe noticiar o que acontece em nossa irmandade e com a nossa instituição. Muitos projetos, iniciativas e benfeitorias vêm sendo realizadas e acreditamos que, na linha do nosso Padrinho Sebastião, o que vale é o “correio da boa notícia”.

iceflu.org

